

ZEMĚMĚŘICKÝ A KATASTRÁLNÍ INSPEKTORÁT V PLZNI

Zveřejnění obsahu informací poskytnutých na žádost dle § 5 odst. 3 zákona č. 106/1999 Sb., o svobodném přístupu k informacím, ve znění pozdějších předpisů.

Rok 2021:

V roce 2021 byly dosud Zeměměřickému a katastrálnímu inspektorátu v Plzni doručeny dvě žádosti o poskytnutí informací podle zákona č. 106/1999 Sb., o svobodném přístupu k informacím, ve znění pozdějších předpisů. Po posouzení žádosti ZKI v Plzni s odkazem na § 14 odst. 5 písm. d) zák. č. 106/1999 Sb., o svobodném přístupu k informacím, oběma žádostem vyhověl a požadované informace žadatelům poskytl.

I.

ZKI v Plzni obdržel dne 4.3.2021 žádost žadatele o poskytnutí následujících informací:

- 1/ Jaké konkrétní příspěvkové organizace, ve smyslu § 4 odst. 1 písm. c) a d) zákona č. 134/2016 Sb., byly povinným subjektem zřízeny, a to od 1.1.1993 do dne vyhovění žádosti?
- 2/ Jaké jiné právnické osoby, ve smyslu § 4 odst. 1 písm. e) bod 1. a bod 2. zákona č. 134/2016 Sb., byly povinným subjektem založeny, a to od 1.1.1993 do dne vyhovění žádosti?
- 3/ Jaké právnické osoby, které nespádají pod definici § 4 odst. 1 písm. e) bod 1. a 2. zákona č. 134/2016 Sb., byly povinným subjektem založeny, a to od 1.1.1993 do dne vyhovění žádosti?
- 4/ Jaké tři nejvýznamnější nadlimitní zakázky byly uzavřeny v kalendářním roce 2020 na základě vertikální spolupráce dle § 11 zákona č. 134/2016 Sb.?
- 5/ Jaké tři nejvýznamnější nadlimitní zakázky byly uzavřeny v kalendářním roce 2020 na základě horizontální spolupráce dle § 12 zákona č. 134/2016 Sb.?
- 6/ Jaké tři nejvýznamnější nadlimitní zakázky byly uzavřeny v kalendářním roce 2020 s dodavateli, kteří nejsou veřejným zadavatelem podle zákona č. 134/2016 Sb.?
- 7/ Jakým způsobem zajišťuje povinný subjekt dodržení zásady transparentnosti podle § 6 zákona č. 134/2016 Sb., ve vztahu k veřejným zakázkám malého rozsahu na právní služby nespádající pod výjimku dle § 29 písm. k) téhož právního předpisu?
- 8/ Jaká organizační složka státu je přímo nadřízená povinnému subjektu?
- 9/ Sdělení struktury organigramu povinného subjektu (resp. popis jeho organizační struktury), včetně uvedení odborů, sekcí a oddělení, uvedení počtu zaměstnanců konkrétních odborů, oddělení a sekcí a vyjádření vztahu nadřízenosti a podřízenosti mezi nimi.
- 10/ Jakou internetovou adresu profilu zadavatele, včetně vlastního profilu zadavatele ve smyslu § 214, povinný subjekt používá?

Po posouzení žádosti ZKI v Plzni s odkazem na § 14 odst. 5 písm. d) zák. č. 106/1999 Sb., o svobodném přístupu k informacím žádosti vyhověl a požadované informace žadateli poskytl.

Ad 1/ Povinným subjektem nebyly od 1.1.1993 do dnešního dne zřízeny žádné příspěvkové organizace ve smyslu § 4 odst. 1 písm. c) a d) zákona č. 134/2016 Sb.

Ad 2/ Povinným subjektem nebyly od 1.1.1993 do dnešního dne založeny žádné jiné právnické osoby ve smyslu § 4 odst. 1 písm. e) bod 1. a bod 2. zákona č. 134/2016 Sb.

Ad 3/ Povinným subjektem nebyly od 1.1.1993 do dnešního dne založeny žádné právnické osoby, které nespádají pod definici § 4 odst. 1 písm. e) bod 1. a bod 2. zákona č. 134/2016 Sb.

Ad 4/ V kalendářním roce 2020 nebyly na základě vertikální spolupráce dle § 11 zákona č. 134/2016 Sb. uzavřeny žádné nadlimitní zakázky.

Ad 5/ V kalendářním roce 2020 nebyly na základě horizontální spolupráce dle § 12 zákona č. 134/2016 Sb. uzavřeny žádné nadlimitní zakázky.

Ad 6/ V kalendářním roce 2020 nebyly uzavřeny s dodavateli, kteří nejsou veřejným zadavatelem podle zákona č. 134/2016 Sb., žádné nadlimitní zakázky.

Ad 7/ ZKI v Plzni nevyužívá žádné externí právní služby.

Ad 8/ ZKI v Plzni je přímo nadřízen Český úřad zeměměřický a katastrální, se sídlem Pod sídlištěm 1800/9, 182 00 Praha, který je organizační složkou státu a byl zřízen zákonem č. 359/1992 Sb., o zeměměřických a katastrálních orgánech.

Ad 9/ Organizační strukturu ZKI v Plzni stanoví jeho organizační řád č.j. ZKI PL-230/2015 ze dne 5.6.2015. V čele stojí ředitel (představený), jehož zastupuje zastupující inspektor (představený). Podřízenými ředitele jsou inspektoři (celkem 7 služebních míst), účetní – rozpočtář (1 služební místo), ekonom – asistent (1 osoba) a řidič (1 osoba).

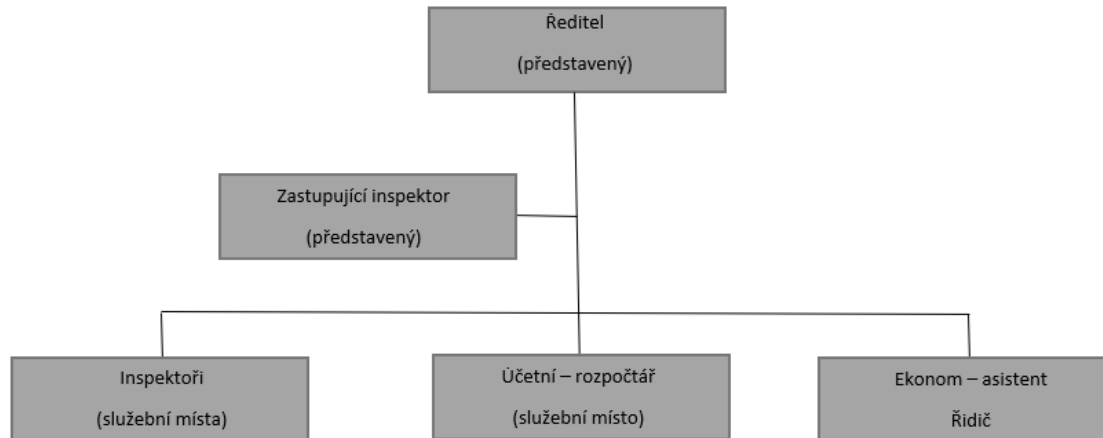

Ad 10/ Profily jednotlivých zadavatelů v rámci resortu Českého úřadu zeměměřického a katastrálního jsou dostupné na adrese: <https://www.cuzk.cz/Urady/Cesky-urad-zememericky-a-katastralni/Verejne-zakazky/Verejne-zakazky-v-resortu-CUZK.aspx>

II.

ZKI v Plzni obdržel dne 17.5.2021 žádost žadatele o sdělení data, popř. vyhlášky o změně názvů katastrálních území, která proběhla zřejmě v roce 2000, a to z původního názvu Železná Ruda II na Alžbětín a z původního názvu Železná Ruda I na Železnou Rudu.

Po posouzení žádosti ZKI v Plzni s odkazem na § 14 odst. 5 písm. d) zák. č. 106/1999 Sb., o svobodném přístupu k informacím žádosti vyhověl a poskytl žadateli následující informace:

Změny názvů katastrálních území provedené v katastru zveřejňuje v souladu s § 34 odst. 2 vyhlášky č. 357/2013 Sb., o katastru nemovitostí (katastrální vyhláška) Český úřad zeměměřický a katastrální (dále ČÚZK) na svých internetových stránkách (<https://www.cuzk.cz/>). Nejaktuálnější seznam těchto změn je zde veden k datu 17.2.2021 i s podklady, na základě nichž ke změnám došlo (<https://www.cuzk.cz/Aktuality-resort/2021/Zmeny-nazvu-katastralnich-uzemi.aspx>); jedná se však pouze o změny uskutečněné od roku 2007 a Vámi požadované informace se v něm nenacházejí, neboť k dotazované změně názvů katastrálních území došlo dříve. Požadované informace je tedy možno dohledat v Retrospektivním rejstříku katastrálních území (https://www.cuzk.cz/Katastr-nemovitosti/Poskytovani-udaju-z-KN/Ostatni-informace/KU_Rejstrik_3_v6.aspx), v němž se však lze dozvědět pouze rok, v němž k přejmenování katastrálních území došlo, nikoliv podklad pro tuto změnu. V případě katastrálních území Železná Ruda I (dnes Železná Ruda) a Železná Ruda II (dnes Alžbětín) došlo dle tohoto seznamu k přejmenování v roce 1998.